

広報

非核平和都市宣言のまち

きたがた

PUBLIC INFORMATION KITAGATA

2025
11

No.808
令和7年11月1日

ふれあい運動会を開催しました！



おまな内容

- 上下水道料金が改定されます……18-19
- 2025 第29回未来タウン北方ふれあいまつり…24

町の情報をいち早くお届けします

きたがた公式LINE「カワセミ便」

下記のマークのついている記事は、LINE・メールでもお知らせしています。
カテゴリ分けをして発信しますので、受信したいカテゴリを選択してください。



災害 防犯 子育て 健康 福祉・介護

きらり 環境 イベント ふるさと 北方町



登録用二次元コード

人口の動き

町の木／モチノキ
町の花／スイセン
町の鳥／カワセミ



人口 18,533人[+40]

世帯 8,163戸[+30]

出生 14人

死亡 15人

転入 83人

転出 42人



令和7年10月1日現在[]内は前月対比

カワセミ大学だより

第5回研修会

8月2日(土)きらりホールにおいて、人権啓発講座として非核平和人権祈念事業に参加しました。



◀人権啓発キャラクター
あゆみちゃんとまもるくん

第6回研修会

9月18日(木) ホリモク生涯学習センターきらりにおいて、自転車の安全な乗り方教室を行いました。自転車走行の正しい規則や標識等の説明を聞き、自転車シミュレーターで歩道を走行するときの注意点等を確認しました。



▲注意するところはどこかな



▲規則の再確認を！

問 教育委員会 ☎323-1115

11月は

秋の

こどもまんなか
月間

です!!

こども家庭庁では、秋のこどもまんなか月間において「オレンジリボン・児童虐待防止推進キャンペーン」を実施しています。

家庭や学校、地域等の社会全般にわたり、児童虐待問題に対する深い関心と理解を得ることができるよう、期間中に児童虐待防止のための広報・啓発活動等種々な取組を集中的に実施しています。

また、町では「北方町こども家庭センター」を設置し、すべての子ども、子育て家庭、妊産婦を対象に切れ目のない相談支援を行っています。周りのお子さんでお気づきのことや出産・育児でお悩みのこと等、ぜひご相談ください。

○児童相談所（中央子ども相談センター）

虐待対応ダイヤル ☎ 189（通話料無料）

相談専用ダイヤル ☎ 0120-189-783（通話料無料）

○こども家庭センター（保健センター）☎ 323-7600
（福祉子ども課）☎ 323-1119

第3回 シニア向けテレビゲーム 体験会を開催！

テレビゲームを使って、楽しく交流しながら脳を活性化しませんか？

ゲームが初めての人も大歓迎。お気軽にご参加ください。

●日 時：12月23日(火) 午後2時～3時30分

●対 象：町内在住の65歳以上の人

●場 所：いきいき支援センターまどか
高屋白木2丁目40番地

●参加費：無料

●定 員：24名 事前予約制(先着順)

●申込期間：
11月10日(月)～28日(金)



申問 地域包括支援センター ☎323-5540

シニア向けテレビゲーム 教室のボランティアを 募集します

高齢者の健康増進と交流を目的としたテレビゲーム教室のボランティアを募集します。事前に設置方法等の使い方講座を行いますので、安心してご参加いただけます。テレビゲームやボランティアに興味のある人はお気軽にご連絡ください。

●内容：テレビゲームの設置(片付け)、操作、進行の補助 等

場所	日時
芝原ふれあいのお家 (ふれあい健康センター)	第1・3水曜日 午後1時30分～4時30分
いきいき支援センター まどか	開始に向けて計画中

令和7年度 子育て支援助成金の 申請はお済みですか？

この制度は、第3子以降のお子さんに要する通園・通学の保護者負担額を軽減することで子育てを支援するものです。毎年の申請に基づき支給します。本年度まだ申請されていない人は、期日までに申請してください。

●助成金を受けることのできる人（受給資格者）

こども園・保育園・幼稚園（各園未満児のみ）、義務教育学校・小・中学校（私立を含む）に就園・就学している第3子以降の園児児童生徒を保護・養育し、町内に住民票のある人

●助成金額

第3子以降の子が

・未満児（こども園・保育園・幼稚園）の場合	年額 106,000 円以内の額
・義務教育学校前期（小学生）の場合	年額 52,000 円以内の額
・義務教育学校後期（中学生）の場合	年額 72,000 円以内の額

※就学援助補助金、特別支援教育就学奨励費の支給対象となる人については、その金額を除いた額を助成します。

※3歳以上のこども園児・保育園児・幼稚園児については、幼児教育・保育の無償化に伴い、「無償化による補助金」が「子育て支援助成金の補助額」を上回っているため、助成金額は0円となります。なお、3歳未満児については無償化の対象外につき、引き続き助成があります。助成対象となる施設がご不明な場合はお問い合わせください。

●申請に必要なもの

申請書（教育委員会の窓口にあります。町ホームページよりダウンロードすることもできます。）

通帳の写し（受給資格者の振込口座のわかるもの）

在園（在学）証明書（第3子以降の子が町立以外の園・学校等に就園・就学している場合のみ）

●申請書の提出期限 1月16日（金）



申請 教育委員会 ☎323-1115 福祉子ども課 ☎323-1119

われら スポーツ少年団

バスケットボール スポーツ少年団

北方町バスケットボールスポーツ少年団は現在、年長～6年生まで男子44名、女子26名、計70名の子どもたちが練習に励んでいます。

昨年度は当団の経験豊富な指導者のもと、男子高学年は岐阜県の代表として全国大会への出場を果たしました。低学年の子ども達も先輩の姿から仲間との協調性やチームワーク、ルールやマナーから他者との共生を学び日々成長しながら活動しています。子どものやる気と動きの質を高めるプログラムを取り入れ、初心者も経験者も楽しんで活動できるよう努めています。

私たちと一緒にバスケットボールの楽しさを体感してみませんか？お気軽に見学、体験にお越しください。

- 練習場所：北学園第1体育館
- 練習日：毎週土・日曜日（第3日曜日を除く）
- 練習時間：◎男子・女子（4～6年生）
午前練習：午前9時～正午
午後練習：午後1時～4時
◎ちびっこ（年長～3年生）
午前9時～11時
- 連絡先：育成会長
2次元コードからLINEのお友達追加をしてお問い合わせください。



▲岐阜スウィープスとの交流会



学んでホッと！介護教室

介護の知識や技術を学んだり、介護をしている人同士の交流を通して参加した人に「ホッと」していただける教室を開催します！

- 日 時：11月21日(金)午後2時～3時30分
(奇数月第3金曜日)
- 場 所：芝原ふれあいのお家
(ふれあい健康センター)
- 内 容：介護の基本
～体拭きとおしりまわりのスキンケア～
- 参加費：無料
- 対 象：介護をしている人、
介護に興味のある人

※送迎をご利用いただけます。
ご希望の人は、
お問い合わせください。



問 地域包括支援センター ☎323-5540

愛の献血

「献血で あなたは誰かの ヒーローに」

命を救う献血に参加してみませんか。
国内には、輸血を必要とする人が年間約100万人いると
言われています。献血は命を救う身近なボランティアです。
この機会に、多くの皆さんによるご協力をお願いします。

- 日 時：11月11日(火)
午前9時30分～11時30分
午後1時～4時
- 場 所：役場1階 つどいの広場

問 保健センター ☎323-7600

認知症おれんじカフェ

- 日 時：11月25日(火) (毎月第4火曜日)
午後1時30分～3時
- 場 所：みんなのお家
(北方1345-1 円鏡寺公園内)
- 参加費：100円

認知症の診断を受けたご本人、ご家族等、認知症について話をしたい人、話を聞きたい人、ぜひお気軽にお越しください。

問 地域包括支援センター ☎323-5540

ホッと・カフェに行こう！

開催日	なまえ	場 所・時 間
11日(火)	すいせん	コミュニティセンター 午後1時30分～3時
12日(水)	もちのき	ナーシングケア北方 午前9時30分～11時
13日(木)	つどい	役場 つどいの広場 午後1時30分～3時
18日(火)	かわせみ	芝原ふれあいのお家 午後1時30分～3時
20日(木)	せいりゅう	勤労青少年ホーム 午後1時30分～3時
毎週 月・水・金曜日	認知症カフェ まどか	いきいき支援センターまどか 午後1時30分～

お散歩カフェ登録者募集中!!

詳しくは、ホッと・カフェ会場にお越しください。

- 受 付：午後1時30分からです。
(もちのきは、午前9時30分からです。)
- 参加費：100円

問 地域包括支援センター ☎323-5540

みんなのお家通信



開催内容	日時・内容
おうちカフェ 「あ・うん」	開催日：毎週月・水・金曜日(祝日除く) 時 間：午前10時～正午 参加費：100円(お菓子付)
みんなでラジオ体操	開催日：毎週水曜日(祝日除く) 時 間：午前10時～ 対 象：どなたでも 内 容：ラジオ体操をみんなでやろう！
子ども食堂	第2日曜日の子ども食堂は、未来タウン北方ふれあいまつりのためお休みします。 ※次回は12月14日(日)開催 申込期間は、12月1日(月)午前9時～11日(木)午後5時まで(定員20人)
おやこふれあい広場 「ぶくぶく」	開催日：11月18日(火)毎月第3火曜日 時 間：午前10時～11時30分 対 象：0～3歳までの未就園児とその保護者 参加費：無料 内 容：絵本の読み聞かせ、お話し会
門前市移動子ども館 ～ちびっこ集まれ！～	開催日：11月21日(金)毎月21日 時 間：午後1時30分～2時30分 参加費：無料 内 容：親子で楽しめるゲームや工作!
子ども食堂	開催日：11月22日(土)毎月第4土曜日 時 間：午前11時30分～午後1時30分 (ラストオーダー午後1時) 参加費：義務教育以下の子ども100円 大人300円
おれんじカフェ	開催日：11月25日(火) 時 間：午後1時30分～3時 対 象：認知症の人、認知症の人の家族 参加費：100円 内 容：認知症の人とその家族が安心して出かけられる場所として、カフェを開催しています。
楽健(らっけん) ～楽しく健康を 目指そう！～	開催日：11月27日(木)毎月第4木曜日 時 間：午後1時30分～2時30分 参加費：無料(定員10名) 材料費：初回のみ300円 予約受付：26日(水)午後5時まで(平日のみ) 内 容：介護予防体操と講話

申問 社会福祉協議会 ☎324-6550

芝原ふれあいのお家通信

芝原ふれあいのお家で開催される事業をお知らせします！



開催内容	日時・内容
みんなでラジオ体操	<p>開催日：毎週火曜日 時間：午前10時～ 対象：どなたでも 内容：ラジオ体操をみんなでやろう！ 問 社会福祉協議会 ☎324-6550</p>
いきいき百歳体操くらぶ	<p>開催日：毎週金曜日(祝日除く) 時間：午後1時15分～1時45分 対象：概ね65歳以上の人 内容：いきいき百歳体操で筋力・体力をつけよう！ 問 地域包括支援センター ☎323-5540</p>
ふれあいカフェ	<p>開催日：毎週土曜日 時間：午前10時～正午 対象：どなたでも 参加費：100円(お菓子付き) 問 地域包括支援センター ☎323-5540</p>
eスポーツ教室(シニア向けテレビゲーム教室)	<p>開催日：11月5日(水)・19日(水) 時間：午後2時～4時 対象：概ね60歳以上の人 参加費：無料 内容：いろいろな種類のテレビゲームで遊ぼう！ 申問 地域包括支援センター ☎323-5540</p>



開催内容	日時・内容
おやこのひろば	<p>開催日：11月5日(水)・19日(水) 毎月第1・第3水曜日(祝日除く) 時間：午前10時～11時 対象：どなたでも 内容：フリースペースで遊ぼう(役場の木のおもちゃで遊んだり、絵本を見たりして、ゆっくりと過ごしましょう) 問 福祉子ども課 ☎323-1119</p>
ハッピーヨガ	<p>開催日：11月27日(木) 毎月第4木曜日(祝日除く) 時間：午前10時30分～11時30分 対象：どなたでも ※事前申込必要 参加費：1レッスン700円 ※託児700円/子ども1人につき 内容：一年の疲れを、やさしく癒すヨガ 申問 ままプラザほっと ☎323-2675</p>



防災行政無線を用いた情報伝達訓練を実施します！

◆実施日：11月12日(水)午前11時頃

※気象等の状況により、試験が中止となる場合があります。

地震・津波や武力攻撃等の発生時に備え、次のとおり情報伝達訓練を実施します。この訓練は、全国瞬時警報システム(J・ALERT)で配信された情報を、防災行政無線を用いて住民の皆さんへお伝えできることを確認します。

訓練当日はご迷惑をおかけしますが、ご理解、ご協力のほどお願いします。

※J-ALERT(ジェイ・アラート)とは、国から送られてくる地震や武力攻撃等の緊急情報を、人工衛星等を活用して瞬時に情報伝達するシステムです。

試験内容
<p>町内22か所に設置してある防災行政無線から、次の放送内容が一斉に放送されます。</p> <p>【放送予定内容】 「上りチャイム」 + (これは、J-ALERTのテストです。) × 3回 + (こちらは、こうほうきたがたです。) + (下りチャイム)」</p>



※町以外の市町村でも、様々な手段を用いて情報伝達訓練が行われます。 問 総務危機管理課 ☎323-1111

開庁時間が変わりました

職員の働き方改革の一環と業務効率化のため、開庁時間を変更しています。

10月から12月まで試行的に実施し、令和8年1月から本格運用する予定です。

ご理解とご協力をお願いします。

開庁時間

午前9時～午後4時30分

電話対応時間

午前8時30分～午後5時15分

※上記時間は担当職員が対応します。

対象施設

役場庁舎
保健センター

問 総務危機管理課 ☎323-1111

令和7年度 上半期 財政事情の公表

町の財政事情は、毎年2回お知らせしています。今回お知らせするのは、令和7年度上半期（令和7年4月1日～令和7年9月30日）の状況です。各会計の収入支出がどのように進められているか、皆さんの税金の負担はどのくらいか、町債（町が借りているお金）がどれだけか等について紹介します。

一般会計

予算総額：86億8,505万円

令和7年9月30日現在

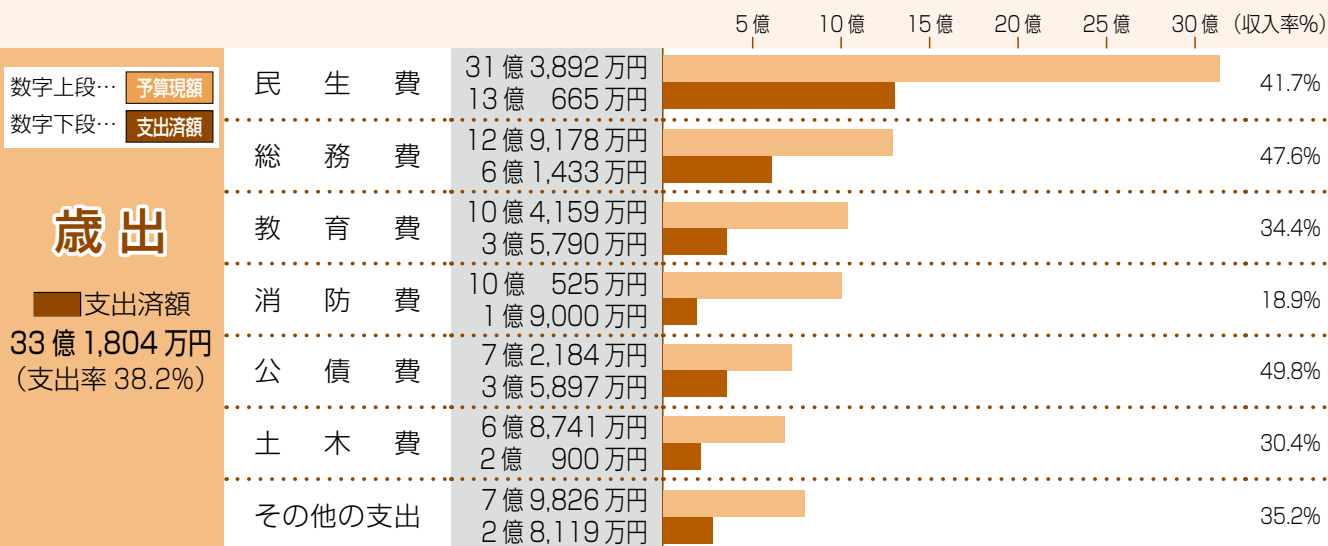
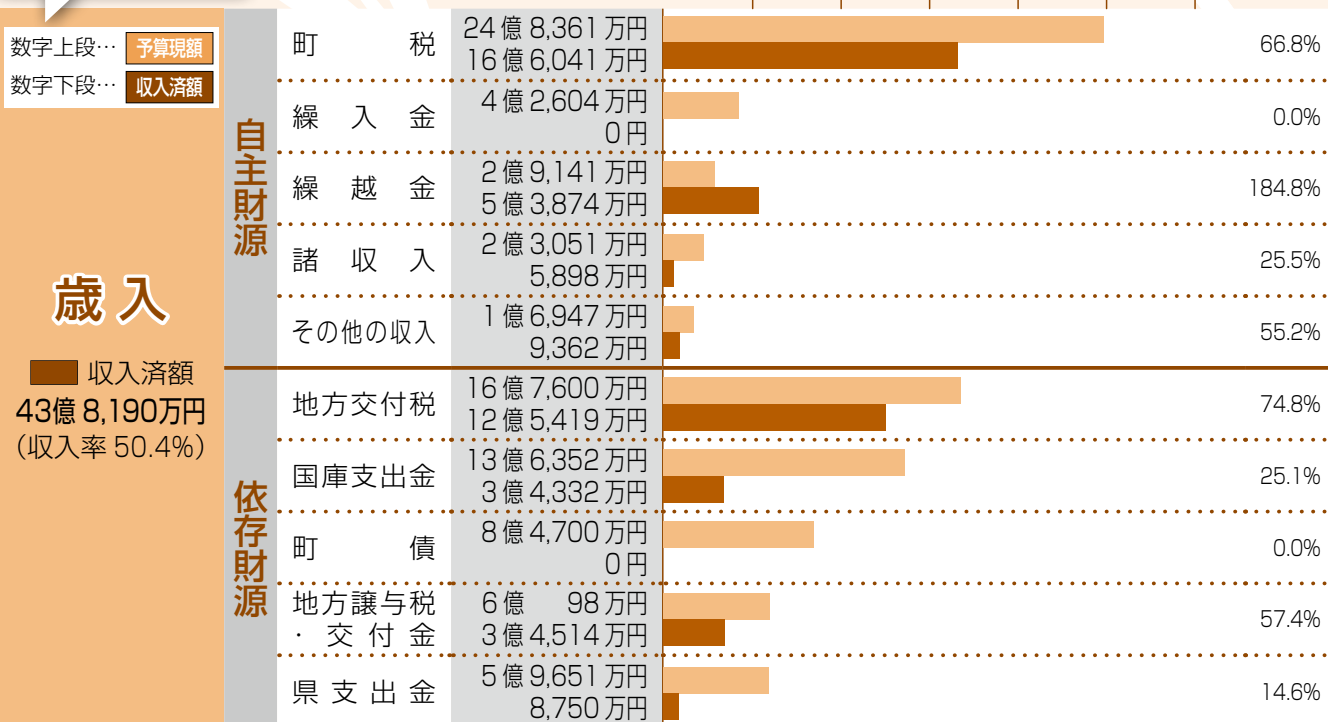

税負担状況

税目	調定額	納税義務者数	一人当たり負担額
町民税（個人）	1,069,722,240円	10,139人	105,506円
町民税（法人）	74,618,800円	295法人	252,945円
固定資産税	1,212,451,200円	7,546人	160,675円
軽自動車税種別割	57,057,000円	5,090人	11,210円

町債の現在高

町債とは、学校や道路の建設等、一度に多くのお金がかかるもののために、町が国や金融機関から借り入れる長期的な借金のことです。

目的別		
区 分	未償還元金	構成比
一般単独事業	47 億 3,794 万円	50.9%
公共事業等	4 億 3,216 万円	4.6%
教育・福祉施設等整備事業	1 億 4,210 万円	1.5%
その他	29 億 1,432 万円	31.3%
一般会計 合計	82 億 2,652 万円	88.3%
下水道事業	10 億 5,597 万円	11.3%
上水道事業	3,191 万円	0.4%
合 計	93 億 1,440 万円	100.0%

※未償還元金(残高)の対前年同期比較は、2億9,025万円の減となります。

町の財産

令和7年9月30日現在



土地

307,929㎡



建物

65,294㎡

※本巢消防署及び本巢消防署真正分署（土地 6,897 ㎡、建物 2,080 ㎡）は本巢市との共有となっています。



基金

53億9,786万円

※基金現在高の対前年同期比較は、1 億 3,415 万円の増となります。

特別会計

特定の事業を行うために、特定の歳入・歳出を一般会計と区別して経理するための会計です。

会計名	予算現額	収入済額	支出済額
国民健康保険特別会計	19 億 3,560 万円	8 億 6,035 万円	7 億 192 万円
後期高齢者医療特別会計	3 億 2,734 万円	1 億 1,861 万円	9,372 万円
合 計	22 億 6,294 万円	9 億 7,896 万円	7 億 9,564 万円

上水道事業会計

上水道事業会計は、利用者からの料金等によって公共の利益を目的に経営する会計です。水道料金や施設の維持管理費等の営業面からみた収支が「収益的収支」、水道施設の整備のための費用とその財源等、所有財産からみた収支が「資本的収支」です。

収益的収入	執行済額	資本的収入	執行済額
営業収益	8,934 万円	負担金	1,088 万円
営業外収益	26 万円	加入金	185 万円
合 計	8,960 万円	企業債	3,000 万円
		合 計	4,273 万円

収益的支出	執行済額	資本的支出	執行済額
営業費用	4,462 万円	建設改良費	6,273 万円
営業外費用等	15 万円	企業債償還金	111 万円
合 計	4,477 万円	合 計	6,384 万円

下水道事業会計

下水道事業会計は、利用者からの使用料等によって公共の利益を目的とする会計です。下水道使用料や施設の維持管理費等の営業面からみた収支が「収益的収支」、下水道施設の整備のための費用とその財源等、所有財産からみた収支が「資本的収支」です。

収益的収入	執行済額	資本的収入	執行済額
営業収益	1 億 3,713 万円	補助金	0 万円
営業外収益	1 億 6,553 万円	負担金	142 万円
合 計	3 億 266 万円	合 計	142 万円

収益的支出	執行済額	資本的支出	執行済額
営業費用	1 億 461 万円	建設改良費	482 万円
営業外費用等	1,053 万円	固定資産購入費	23 万円
合 計	1 億 1,514 万円	企業債償還金	1 億 4,414 万円
		合 計	1 億 4,919 万円



20歳のお祝いとして実施するピロリ菌検査

20歳を迎える人に対してピロリ菌の感染を調べる機会を提供し、感染の有無の確認を通して、自身の健康に関心を持つきっかけとしていただくために実施します。

対象

平成17年4月2日～平成18年4月1日生の人です。20歳を祝う会の案内に同封します**無料クーポン**をご利用ください。

陽性になった場合は、精密検査を受けた後、除菌治療が必要です。精密検査に係る費用の一部を助成します。（上限5千円）

実施期間

クーポン券が届いた日から令和8年12月末

検査方法

便検査によるピロリ菌抗原検査

実施機関

町内の12医療機関

詳しくは個別の案内・ホームページをご覧ください。

秋のがん検診を実施中です

乳がん検診、胃がん（バリウム）検診・前立腺がん検診、胃がん（内視鏡）検診を実施しています。

がん検診はお早目に！ご予約を！

本年度のがん検診は、多くの人からご関心を頂き、現在、予約枠が埋まりつつあります。ご希望の日時で受診いただくためにも、まだ予約がお済みでない人は、ぜひお早めにお申込みください。

予約方法

予約フォーム、または電話



乳がん検診
予約フォーム



胃がん
（バリウム）・
前立腺がん
予約フォーム



胃がん
（内視鏡）
予約フォーム

子宮頸がん検診は、左記の医療機関で

12月13日まで実施中です。

◇いとうレディースクリニック（予約不要）

◇西濃厚生病院（要予約）

がんは、早期発見・治療をすることで、

治る可能性が高まります。自覚症状がなくても、定期的な検診を受けることが大切です。この機会に、**ご自身とご家族の健康のために**、がん検診を受けましょう。がん検診の詳細は、広報きたがた9月号、ホームページを参考にしてください。

11月14日は「世界糖尿病デー」

～岐阜城がシンボルカラーのブルーにライトアップされます～

糖尿病を知り、予防と対策を始めましょう。

糖尿病は、血糖値が高い状態が続く生活習慣病です。進行すると、目・腎臓・心臓等に重い合併症が引き起こされる可能性があります。そのまま放置すると日常生活に大きな支障を及ぼします。しかし、糖尿病は生活習慣を整えることで予防・改善が可能です。また、早期に発見することで、重症化を防ぐ事も出来ます。岐阜県では、令和2年度の特定健診を受診された人の中で、糖尿病予備軍以上の割合が50・5%と約半数の方が糖尿病のリスクがある状態です。世界糖尿病デーをきっかけに、ご自身の健康を見直してみよう。

糖尿病、あなたは大丈夫？

以下のチェック項目に心当たりはありませんか？

- ・健康診断で「血糖値が高い」と言われた。
- ・最近、のどが渇きやすい。また、尿の回数が多い。
- ・食べ過ぎ、運動不足が続いている。
- ・家族に糖尿病の人がいる。
- ・体重が増えてきた、または急に減った。

当てはまる人は、ぜひ保健師や医療機関にご相談ください。

予防のポイント

- 1、バランスの良い食事（野菜・魚を十分に摂取する）
- 2、適度な運動（ウォーキングや軽い体操など、出来ることから）
- 3、十分な睡眠とストレス管理
- 4、定期的に健康診断を受診する

保健センターにご相談ください。

保健センターでは、毎月第3火曜日の午後1時30分から3時30分まで成人健康相談を実施しています。栄養相談や健診結果の相談、生活習慣改善のサポートを行っていますのでぜひご利用ください。



0歳から高齢者まで
利用できる『魅力ある』図書館

図書館
だより



☎ 323-3155

11月のコーナー紹介

郷土の偉人〜わがまち☆きらりびと〜

「郷土にゆかりのある人物」として町立図書館では、4名の人を紹介します。

- ・美濃三人衆の一人 安藤守就
- ・博物館育ての親 棚橋源太郎
- ・フォークシンガー 高田 渡
- ・女優 峰 吟子

図書館には「郷土」のコーナーがあり、町をはじめ近隣の市町に関する本を展示しています。町について調べてみたい事柄については、ここでお探しください。



友好都市・宿毛（すくも）市

土佐藩の初代藩主山内一豊の実姉で、北方城主の弟に嫁ぎ「北方様」と呼ばれた「通姫」が縁で、北方町は平成25年8月22日に高知県宿毛市と友好交流協定を結びました。関連本やリーフレット等を展示します。

図書館員が選んだ！

「ぎふ本大賞2025」

◆岐阜本…岐阜県内の事象（歴史・文化・産業等）、人物を扱った著作、岐阜を舞台にした著作

◆岐阜出身作家…県出身作家の文芸作品
この二部門について、県内の図書館職員が投票しました。

得票の多かった本の一部を紹介しします。

- ・スマホを置いて旅したら（ふかわりょうこ）
- ・岐阜怪談（田辺青蛙他）
- ・こんな話知っとんさる？おもしろ岐阜学入門（神田卓朗）
- ・ハヤブサ消防団（池井戸潤）
- ・ぼくたちの箱根駅伝（池井戸潤）
- ・冬期限定ボンボンショコラ事件（米澤穂信）

犬の日

11月1日は「犬の日」です。昔から人間のよき友として暮らしてきた犬についての本を集めました。

「ほかほかレシピ」

温かい汁物やショウガ等の食材を使った体を温める料理を紹介します。

11月の行事

◆歴史資料展示室

企画展「昔の道具」

江戸時代後半から昭和、平成の人々の暮らしに使われてきた「道具」を展示しています。来館者の人が、「子どものころ使っていた」「使うときのコツは…」等と話しながら、ご覧になる姿があります。3年生「社会科」の学習の参考にもなります。それぞれの道具が使われていた時代はどんな様子だったか、振り返ってみませんか。

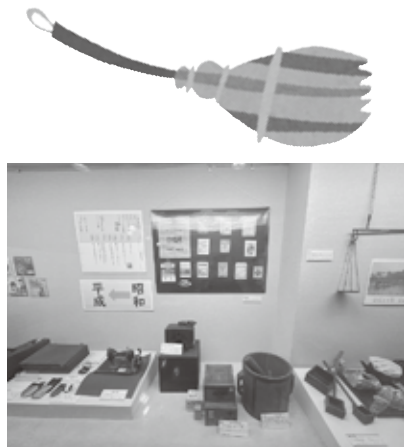

◆木育ひろば 11月13日（木）

絵本の読み聞かせやぎふ県産の木材で作ったおもちゃで遊ぶ等楽しく過ごします。

◆おはなしポケット11月15日（土）

27日（木）

絵本の読み聞かせや紙芝居等、楽しいことがいっぱいひとききを過ごします。

★木育ひろば・おはなしポケットの案内

◆時間 午前10時30分から30分程度

◆場所 2階視聴覚室

◆参加対象

0歳から誰でも参加できます。土曜日には、こども園・保育園等のお子様の参加もお待ちしております。途中から参加したり、途中で退出したりできます。

図書館からお願い「本を大切に」

最近、食べ物や飲み物のシミがついている本があります。みんなで使う本なので、丁寧に扱いください。汚してしまった場合は、直しますので、カウンターまでお持ちください。

休館日（色付日が休館日です）

◆図書整理日として月末を休館日としています。昨年度より、月末が、土・日・月の時は図書整理日をその前の金曜日とすることになりました。11月は28日（金）が図書整理日となります

11月

日	月	火	水	木	金	土
						1
2	3	4	5	6	7	8
9	10	11	12	13	14	15
16	17	18	19	20	21	22
23	24	25	26	27	28	29
30						

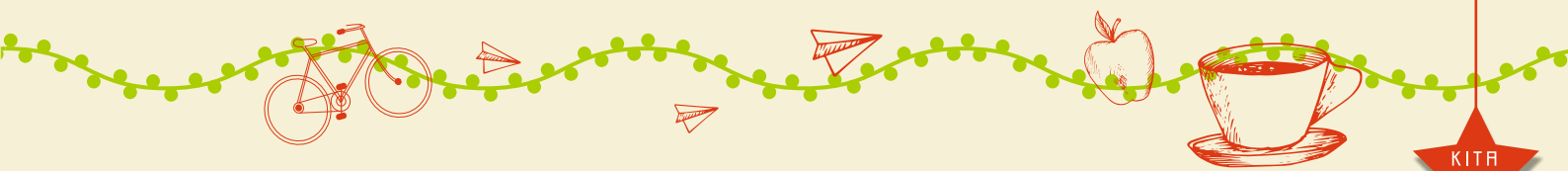

10/3

KITAGATA TOPICS

令和7年度
福祉運動会を開催

10月3日（金）に高齢者や障がいを持った人が参加する福祉運動会を開催しました。参加者の皆さんは優勝を目指し、笑顔で競技を楽しんでいらっしゃいました。



▲ 紅白玉入れ

9/28
10/5

KITAGATA TOPICS

第46回町内対抗
軟式野球大会結果

宮東公園グラウンド他で町内対抗軟式野球大会が両日に渡り行われました。

6チームが参加し、予選は行いましたが、残念ながら決勝は雨天中止となりました。

大会結果は次のとおりです。（敬称略）

優勝 俵町、駒来町

3位 高屋白木一丁目、栄町



10/12

KITAGATA TOPICS

第61回町民ふれあい運動会
～繋がり深めよう2025～

北学園第一グラウンドにおいて、第61回町民ふれあい運動会が盛大に行われました。今年は、地域との繋がりを深めることをテーマに自治会対抗種目を含む14種目が実施されました。また、学園のスポーツボランティア71名が大会運営の中心的な役割を果たしてくれました。大会結果は次のとおりです。

▼ 新種目ラケットリレー



▼ ひとりでおつかい競走



● 各種目の結果

総合の部

優勝 加茂町
準優勝 高屋太子町
3位 東加茂
4位 俵町
5位 曲路
6位 天狗堂

ラケットリレー

優勝 高屋太子町
準優勝 加茂町
3位 東加茂

自治会対抗リレー

優勝 加茂町
準優勝 天狗堂
3位 曲路

縄跳びリレー

優勝 加茂町
準優勝 東加茂
3位 俵町



10/19

KITAGATA TOPICS

ねりんピック岐阜2025
を開催

ねりんピック岐阜2025の開催にあたり、町では、アルテックアリーナにてふれあいレク大会として「カローリング」大会が開催されました。

当日は、町外からの参加者含めて8チームが参加し試合を楽しみました。

大会結果は以下のとおりです。

Aブロック

優勝 DIY倶楽部

準優勝 つどいの泉C

総合の部

優勝 つどいの泉A

準優勝 つどいの泉B

3 位 能美市粟生町
カローリング
くらぶ

Bブロック

優勝 つどいの泉A

準優勝 つどいの泉B

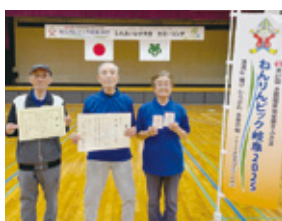

▲ 総合優勝つどいの泉Aチーム
(瑞穂市)

10/9

KITAGATA TOPICS

第56回U16陸上競技大会
100m×4リレー
全国5位

北学園9年生の堀颯太さんと南学園9年生の中島壮基さんが7月13日（日）に開催されたU16陸上競技大会の100メートルリレーにて全国5位という成績を収められ、町長を表敬訪問しました。

2人が所属するチームは100m×4のリレー競技を42.41秒で走りました。

町長が激励の言葉を贈ると、2人は「今後も、町長に報告出来るような結果が残せるように頑張ります。」と意気込みを語りました。



▲ 左から町長と中島さん・堀さん

10/16

KITAGATA TOPICS

「私の地元応援募金」 寄附金贈呈式

このたび明治安田生命保険相互会社岐阜支社から、「私の地元応援募金」として90万4,500円の寄附金をいただきました。

この寄附金は、明治安田生命保険相互会社と社員の皆さんが出身地等ゆかりのある地域を指定して行う募金として、地域のささえあいに取り組むためにとの想いで募っていただいたものです。いただいた寄附は、町民の暮らしの充実のために有効活用させていただきます。

ありがとうございました。



▲ 町長と加藤支社長

婦人会長年の活動に終止符

ホリモク生涯学習センターきらりにおいて、婦人会が解散式を行いました。78年の歴史を持つ婦人会ですが、女性の就業が一般的になった今、時代の流れとともに活動の継続がかなわず解散することとなりました。式では会員のほかに自治会長、クラブ指導者などが参加し、過去の活動写真を観賞して懐かしみました。婦人会長の市橋千尋さんは、これまでの婦人会活動に対するねぎらいと感謝の言葉を述べられ、今後は、クラブ活動をサークルとして継続し、住み良い地域づくりに貢献していくと話されました。

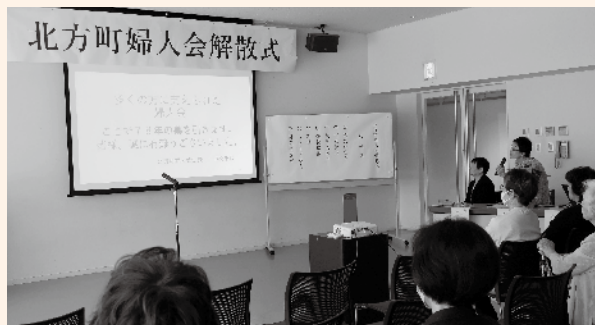

▲ 活動を振り返って「若かったね～」

北方町支え合い 見守りネットワーク活動に 関する協定を締結

この度、町と下記放課後等デイサービス事業者は、北方町支え合い見守りネットワーク活動に関する協定を締結しました。この協定は、協定締結事業者が町内で活動を行うときに、支障のない範囲で高齢者等の見守りを行っていただき、異変等を町へご報告いただくものです。

皆さんが安全・安心に暮らしていくためにも、このような見守り活動は重要です。町では、引き続き協定参加者を募集しています。

(写真左から)

- ・放課後等デイサービス かわせみ
- ・チャイルドウィッシュ北方、北方2号店
- ・放課後等デイサービス キッズランド虹



▲ 町長と放課後等デイサービス事業者

☎ 福祉子ども課 ☎ 323-1119

町アルテックアリーナ

。。。11月の無料開放。。。

◆卓球

→毎週木曜日(除祝日)午前9時30分～午後3時30分
町内65歳以上の在住・在勤の人。(年齢を証明するものを提示)

→毎週土曜日 午前9時～正午

町内在住の義務教育課程の子どもおよび同居の大人同伴可。義務教育課程の子どものみでも可。

町アルテックアリーナの行事

- 11/ 1 ⊕ 北方男子バスケットボール大会
- 11/ 2 ⊕ 極真空手審査会
- 11/ 3 ⊕ 岐阜県印刷工業組合ソフトバレーボール大会
- 11/ 8 ⊕ トーカイ労働組合ソフトバレーボール大会
- 11/ 9 ⊕ なぎサークル ZUMBA
- 11/15 ⊕ 北方町教育委員会ふれあいクラブ
- 11/16 ⊕ salon-tamala (ヨガ)
- 11/22 ⊕ Infinity バレーボール大会
- 11/23 ⊕ スポーツ協会町民バドミントン大会
- 11/24 ⊕ 日本空手松濤連盟
- 11/29 ⊕ 教育委員会ふれあいクラブ
精華スポーツクラブ剣道大会

募集

町シルバー人材センター

令和7年度新規会員募集中

働く意欲のある人、あなたの技術と経験を生かして社会貢献し、生涯現役で健康保持に努めてみませんか。

樹木剪定技術を習得できます。

・60歳以上 健康な人

★急募！

公園清掃・樹木剪定・草刈・草取り

公共施設敷地内清掃管理

送迎運転手・施設内介護補助

●シルバーの日(奉仕活動)

日時 11月22日(土)

午前8時～(雨天中止)

※初めての人もお気軽にご参加ください。

集合 円鏡寺公園

仕事をお引き受けします！

空き家・アパート清掃管理なども

お引き受けします。

高齢者にふさわしいさまざまな

仕事をしております。

お気軽にご相談ください。



☎ シルバー人材センター事務局
(勤労青少年ホーム内) ☎ 324-2916

地域ヒーロー

消防団だより

＜消防水利について＞

皆さんは消防水利を見たことがありますか？

消防水利とは、消火活動に欠かすことのできない設備で、火災発生時は消火に必要な水を、消防隊に供給するものです。

私たち消防団は定期的に消防水利の点検（防火井戸の給水訓練、消火栓ホース格納箱のホース交換等）を行っています。

もしもの火災の際に、消防水利付近に一般車両が駐車されていますと、消防車両の通行や吸水作業の妨げとなり、スムーズな消火活動ができなくなります。消防水利付近は、道路交通法で駐車が禁止されていますので、ご理解とご協力をお願いいたします。

☎ 総務危機管理課 ☎ 323-1111

▼ホース格納箱



▲消火栓



▲防火井戸

過去5年間の人対車両事故の死亡・重傷事故を月別に見ると、10月以降に増加する傾向であり、10～12月は全死亡・重傷事故の3割超を人対車両事故が占めています。

特に、薄暮時（日没時間の前後1時間）における人対車両事故は、10～12月は7～9月と比較して約3.2倍発生しており、中でも日没後1時間に多く発生しています。

～ 過去5年間（R2～R6）データから ～

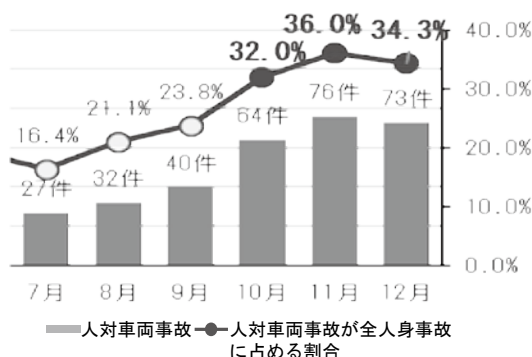
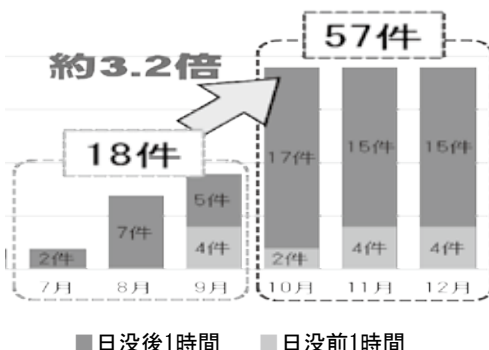
人対車両事故の月別発生状況
(死亡・重傷事故)

月別・薄暮時の人対車両事故
(死亡・重傷事故)

交通安全コーナー
夕暮れ時から夜間の運転は慎重に！
薄暮時の交通事故防止！

歩行者が暗い色の服を着ているとハイビームを使用してもはっきりと視認できない場合もあります。

事故を回避するためにも速度を控えた運転を心掛け、歩行者も反射材を着用することで発見が早くなるため事故防止に効果的です。



令和7年秋季全国火災予防運動



実施期間：11月9日(日)～15日(土)

令和7年度全国統一防火標語：『**急ぐ日も 足止め火を止め 準備よし**』

火の用心

火災はちょっとした不注意から発生しています！

空気が乾燥し火災が発生しやすい時季を迎えますので、この機会に今一度、火災予防の意識を高め、ご家庭の防火対策を見直してください。

住宅防火 いのちを守る 10のポイント

4つの習慣

- ①寝たばこは、絶対にしない、させない
- ②ストーブの周りに燃えやすいものを置かない
- ③こんろを使うときは火のそばを離れない
- ④コンセントはほこりを清掃し、不必要なプラグは抜く



6つの対策

- ①火災の発生を防ぐために、ストーブやこんろ等は安全装置の付いた機器を使用する(地震による電気火災を防ぐため、感震ブレーカーの設置もご検討を)
- ②火災の早期発見のために、住宅用火災警報器を定期的に点検し、10年を目安に交換する(設置義務場所：寝室・階段上部(寝室が2階以上にある場合))
- ③火災の拡大を防ぐために、部屋を整理整頓し、寝具、衣類及びカーテンは、防災品を使用する
- ④火災を小さいうちに消すために、消火器等を設置し、使い方を確認しておく
- ⑤お年寄りや身体の不自由な人は、避難経路と避難方法を常に確保し、備えておく
- ⑥防火防災訓練への参加、戸別訪問等により、地域ぐるみの防火対策を行う

☎ 消防本部予防課 262-7163 本巢消防署 324-0119

コラム「北方警察署の窓」

年末における事故防止

年末は、師走の慌ただしさもあってか、交通事故の多い季節となります。

10月から12月にかけて、日没時間がどんどん早くなり、会社を出る時にはまだ明るくても、自宅に着く頃には周囲がかなり暗くなっているという事も珍しくありません。

この時期は、夕暮れ時から夜間の時間帯(午後4時から午後8時)における歩行者や自転車利用者が被害に遭う交通事故が増加する傾向にあります。

また、忘年会等で飲酒をする機会が多くなるため、飲酒運転による重大な事故の発生が懸念されます。

悲惨な交通事故が発生させないため、ドライバーの皆さんに「早めのライト点灯」をお願いします。

タイミングとしては日没時間の30分前を目安にして下さい。

早めにライトを点灯させることによって、自身の存在を周囲にアピールすることが出来ます。

また、先行車や対向車がいな場合は「ハイビーム」を活用して、歩行者や自転車を早めに発見できるようにしましょう。

また、歩行者の皆さんは明るい服装と反射材の着用を徹底し、自動車の運転手に対して自身の存在をアピールして下さい。



北方警察署HP

～野外焼却の禁止について～

家庭から出たごみや会社から出たごみ等、その種類に関わらず野外での焼却（野焼き）は、廃棄物の処理及び清掃に関する法律で禁止されています。野焼きの煙、すす、悪臭は「洗濯物が干せない!」「窓が開けられない!」等近隣住民同士のトラブル、環境や人体に有害なダイオキシンと一酸化炭素の発生、火災の原因となります。

また、農作業に伴う焼却や左義長等については例外的に認められていますが、近隣住民の生活環境に支障をきたす場合は、焼却することができません。苦情等があった場合は行政指導させていただくことになります。



～浄化槽の廃止について～

下水道への切り替えや家屋の解体により浄化槽を廃止するときは、**浄化槽の「最終清掃」**を必ず実施してください。

最終清掃は、浄化槽清掃業者に依頼していただき、終わったら「浄化槽廃止届」を提出してください。
《最終清掃なしに廃止すると不法投棄となります》

浄化槽内に残存する内容物（汚泥等）は「一般廃棄物」に該当し、当該汚泥等を地下浸透させたり、河川に放流したりすることは「廃棄物の処理及び清掃に関する法律」第十六条に規定する「**不法投棄**」になり、罰則に該当します。



【罰則】

- ・ 5年以下の懲役若しくは1千万円以下の罰金又はこれを併科
- ・ 法人の場合、3億円以下の罰金

11月のごみ収集日の変更について

くらしのカレンダーでもお知らせしておりますが、以下のとおりに変更となりますので、該当地区にお住まいの方はご注意ください。

※11月3日(月)、24日(月)は祝日ですが、可燃ごみ(該当地域)は収集します。
※11月27日(木)の不燃性廃棄物収集は乾電池も収集します。(該当地区のみ)
※ごみの出し方を守り、地域の集積場には、午前8時までに出示してください。



種別	自治会名（略称）		変更前	変更後
空カン	G地区	黒・芝西・芝中・芝東・朝・若・栄・加・西・梅・俵・増・戸	11/3(月)	→11/10(月)
	H地区	東・船・仲・千・リバ・駒・新・森・天王・本・石・清・地・一・曲・ハイ S1・ハイ S2・ハイ S3・ハイ S4	11/10(月)	→11/17(月)

税を考える週間

テーマ「これからの社会に向かって」

国税庁（税務署）では、国民の皆さんに租税の意義や役割、税務行政に対する知識と理解を深めていただくため、毎年11月11日から17日までの1週間を「税を考える週間」として、国税庁ホームページ（<https://www.nta.go.jp>）等で様々な情報を提供しています。ぜひご覧ください。

税を考える週間

検索



「税を考える週間」の一環として、次のとおり税に関する作品の展示を行っています。

月日	行事等	場所
11月4日(火) 11月7日(金) 午前9時から午後9時まで ※4日は午後1時まで 7日は午後3時まで	○県立岐阜商業高等学校書道部による「税に関する書道作品」 ○岐阜女子大学による「税に関する学習材」 ○「税に関する作品展」 作文、絵はがき、標語の展示	みんなの森 ぎふメディアコスモス 「ドキドキテラス」
11月7日(金) 11月17日(月)	○「税に関する作品展」 作文、絵はがき、標語の展示	マーサ21 北館2階 「マーニャンのみんなの作品展」

問 岐阜北税務署 ☎ 262-6131

12月日曜・夜間救命講習受講者募集

開催日・場所	講習内容
7日(日) 岐阜中消防署 岐阜市美江寺町2-9(☎262-7165)	① ②
14日(日) 岐阜南消防署 岐阜市茜部本郷1-12(☎272-2012)	① ②
山県消防署 山県市高木1291-2(☎0581-22-0119)	① ②
21日(日) 瑞穂消防署 瑞穂市別府2451-1(☎327-0119)	① ②
28日(日) 岐阜北消防署 岐阜市鷺山1769-496(☎231-5308)	③
本巣消防署 加茂1-23(☎324-0119)	① ②
10日(水) 岐阜北消防署	④
26日(金) 瑞穂消防署	

- ①普通救命講習Ⅰ＝心肺蘇生法・AED等の救命講習（午前9時～正午）
②ステップアップ講習＝救命入門コースまたはe-ラーニング講習を受講された人が対象（午前10時～正午）
③小児救命（普通救命講習Ⅲ）＝小児の傷病者を対象とした心肺蘇生法・AED等の救命講習（午前9時～正午）
④救命入門コース＝胸骨圧迫とAEDの取扱いを主体とする救命講習（午後7時～8時30分）

申込方法・定員

- 実施日の1週間前までに「岐阜市オンライン申請総合窓口サイト」からお申込みいただくか、実施日の前日までに開催消防署へ電話、または直接お申込みください。
- 定員20人程度（ただし北消防署及び山県消防署については10人程度）
- 受講料：無料



岐阜連携都市圏を知ろう！

瑞穂市

「連携中枢都市圏制度」とは、人口減少、少子高齢化社会に圏域全体で対応し、活力ある社会経済の維持を図ろうとする取り組みです。

「岐阜連携都市圏」では、岐阜市を中心として、羽島市、山県市、瑞穂市、本巣市、岐南町、笠松町および北方町が連携都市圏ビジョンに基づき、「多様な地域の個性が輝き、住み続けたい岐山連携都市圏」を目指し、具体的な取り組みを推進しています。北方町と連携している市町のことを知っていただくために、各市町の情報をお届けします。

今月は瑞穂市を紹介します。

瑞穂市のおすすめイベント

吉本新喜劇&バラエティショーinみずほを開催！

開催日時

11月30日(日) 午前の部/午前11時30分開演
午後の部/午後3時30分開演

開催場所

ココロかさなるCCNセンター(瑞穂市別府1283番地)

瑞穂市では「吉本新喜劇&バラエティショーinみずほ」を開催します！テレビでもおなじみの吉本新喜劇に加え、人気芸人による漫才やコントなど、見どころ満載のステージとなっており、午前の部・午後の部の2部構成となっています。小さなお子さまから大人まで、たくさんの人と一緒に楽しめる内容となっています。

す。会場が笑いに包まれる特別な一日を、ぜひ体験してください。チケットは各プレイガイドもしくはココロかさなるCCNセンター窓口にて販売しています。たくさんの方のご来場お待ちしております。



▲出演者

問 瑞穂市役所 総合政策課
プレイガイドぎふ(岐阜新聞社)

☎327-4128
☎257-1625

地域福祉啓発事業 講演会

発達障害のある人たちへの 理解と共生のヒント

参加無料

申込不要

信州大学医学部
子どものこころの発達医学教室

本田 秀夫 教授

精神科医。医学博士。1988年、東京大学医学部を卒業。
横浜市総合リハビリテーションセンターで約20年に
わたり発達障害の臨床と研究に従事。その後、山梨県
立こころの発達総合支援センター初代所長を経て、
2014年より信州大学医学部附属病院子どものこころ
診療部長、2018年より現職。

NHKでの番組や全国の講演会で発達障害の数多くの
悩みにアドバイスされており、子どもから大人まで30年
以上もの間、当事者に向き合ってきたスペシャリスト。



11月24日 月・祝

13:30～15:30 開場 13:00

会場 きらりホール
北方町ホリモク生涯学習センターきらり

☎ 北方町社会福祉協議会 ☎ 324-6550

主催：北方町社会福祉協議会

後援：北方町 北方町教育委員会

食生活改善推進員協議会による 「おせち料理教室」 を開催します。



「おせち」とはお節句の意味で正月という
年間最大の節句を祝う料理のことです。皆さん
と一緒に調理しませんか。

多数のご参加をお待ちしています。

- 日 時 12月9日(火)
午前9時30分～午後1時頃
皆さんで試食してみましょう。
※受付は午前9時15分～
- 場 所 保健センター
- 募集人数 10人
- 対 象 町在住の人
- 参 加 費 無料
- 持 ち 物 エプロン・三角巾・
ふきん3枚・水分補給用のお茶・
タオル
- 申込期限 11月20日(木)

☎ 保健センター ☎ 323-7600

大人のきらり講座

「ホワイトラタンのしめ縄飾り」 受講者募集

伝統のしめ縄をシックでおしゃれに飾って新年を
迎えませんか

- 日 時 12月14日(日)
午前10時～正午
- 場 所 ホリモク生涯学習センターきらり
1階 創作室
- 対 象 町内在住・在勤の成人
- 定 員 10名先着順
- 参加費 3,500円
- 申込期間 11月3日(月)～
午前9時～定員になり次第終了
- 申込方法 二次元コードからお申し込みください



▲申込二次元コード

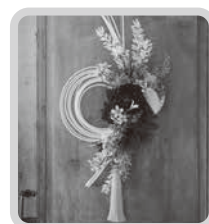

☎ ホリモク生涯学習センターきらり ☎ 320-2200

改定されます

これまで、上下水道施設の安定的な維持管理に努めていますが、社会情勢の変化による電力費、維持管理費、配水管更新・耐震化工事における人件費及び資材価格の上昇により施設更新・維持管理費は増加しています。このような要因により、独立採算制を原則とする事業の経営環境は大変厳しい状況となっています。

利用者の皆さんが、安全で安心してご利用いただけるように上下水道事業の更新・維持管理費用を確保するため、令和8年3月請求分から上下水道料金を順次改定します。

皆様のご理解ご協力をお願いします。

●上下水道事業の状況

1. 水道管

北方町上水道事業は、昭和50年4月から供給を開始して50年が経過し、これまでに112.8kmの水道管を布設してきました。水道管の耐用年数は地方公営企業法施行規則により法定耐用年数は40年と定められています。水道管はグラフ①のとおり24.1km（21.4%）が40年以上を経過し、5年後には27.5km（24.4%）が法定耐用年数に達する状況です。

水道管耐震化率はグラフ②のとおり14.7km（13.0%）で水道管の耐震化が進んでいない状況です。町では、漏水の多い箇所や法定耐用年数を経過した基幹管路から耐震化を図っています。また、大規模災害に備えて重要施設である庁舎や北学園までの基幹管路の耐震化更新工事を推進しています。

耐用年数の状況【グラフ①】

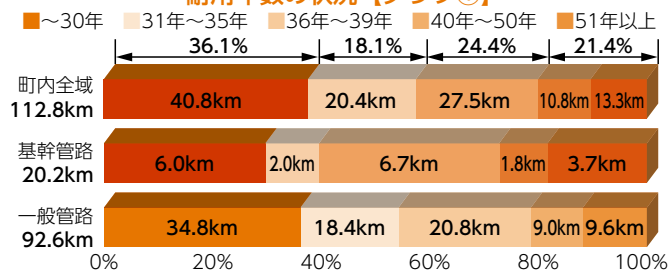

※基幹管路：口径が150mm以上の配水管

※一般管路：口径が50mm以上150mm未満の配水管

耐震化の状況【グラフ②】

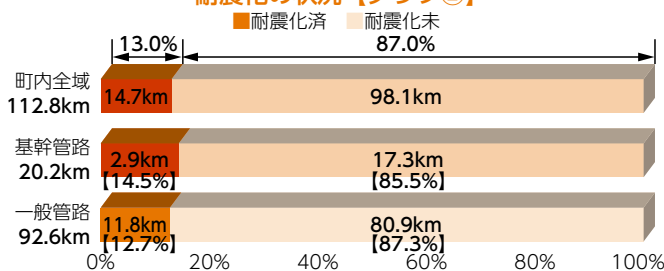

2. 維持管理費（税抜き金額）

令和2年度と令和6年度の上下水道事業における配水量及び汚水処理水量はグラフ③、グラフ④のとおり減少していますが、上下水道施設で使用するエネルギー価格及び物価の高騰により動力費は40%以上増加し、その他費用も増加しています。

上水道事業の配水量と維持管理費用【グラフ③】

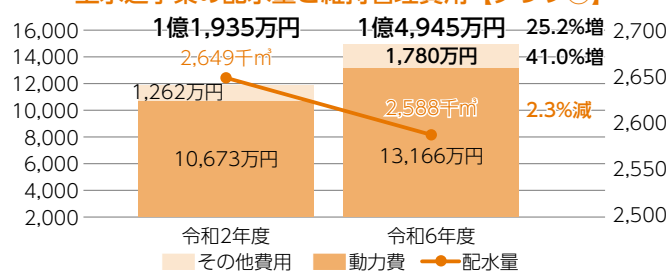

下水道事業の処理水量維持管理費用【グラフ④】

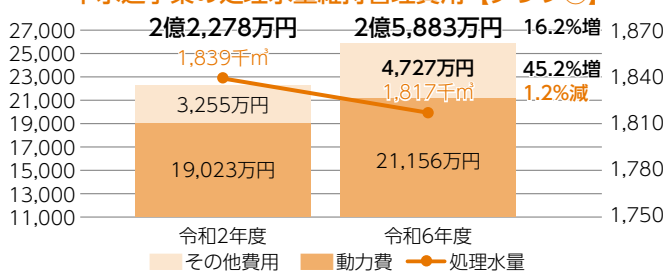

3. 上下水道料金の改定額

上下水道料金は、次のとおり順次改定されます。

上下水道料金1か月あたり【消費税抜き】

項 目		基本使用料 (10㎡まで)	1㎡つき (11㎡～)	メーター使用料					
				□径13mm	□径20mm	□径25mm	□径30mm □径40mm	□径50mm	□径75mm
上 水 道 料 金	改定前	800	70	70	180	220	400	1,200	1,800
	令和7年12月1日から	900	80	80	200	250	460	1,380	2,070
	令和10年4月1日から	1,040	90	90	230	280	520	1,500	2,400
下 水 道 使用料金	改定前	1,300	135						
	令和9年4月1日から	1,400	150						

※井戸水を使用され下水道に接続されている場合は別途メーター使用料等が必要になります。

上下水道料金が

4. いつから新料金が適用されるのか

① 令和7年12月1日から改定される上水道料金

令和7年11月30日までに使用開始された場合は、図1のとおり令和8年3月請求分から新料金となります。

上水道料金【図①】

新料金適用日：令和7年12月1日

検針月	11月	12月	1月	2月	3月
11月30日までに使用開始された場合	旧料金	検針日	新料金	検針日	新料金請求
12月1日から使用開始された場合		新料金	検針日		新料金請求

※11月30日までに使用開始された場合は、12月中の検針による料金は旧料金で算定されます。

② 令和9年4月1日から改定される下水道使用料金

令和9年3月31日以前からご使用されている場合は、図2のとおり令和9年7月請求分から新料金となります。

③ 令和10年4月1日から改定される上水道料金

令和10年3月31日以前からご使用されている場合は、図2のとおり令和10年7月請求分から新料金となります。

上下水道料金【図②】

新料金適用日：令和9年4月1日・令和10年4月1日

検針月	3月	4月	5月	6月	7月
3月31日までに使用開始された場合	旧料金	検針日	新料金	検針日	新料金請求
4月1日から使用開始された場合		新料金	検針日		新料金請求

※3月31日までに使用開始された場合は、4月中の検針による料金は旧料金で算定されます。

5. 改定後の上下水道料金

上下水道料金は、偶数月に2か月分の使用数量の検針を実施して奇数月に請求しています。

改定後の口径13mm及び20mmの請求金額の計算例は下記のとおりです。

一般モデルケース：使用水量：2か月 46m³

① 上水道料金【令和8年3月請求分以降】

項目	金額等	備考
口径13mm	a 基本料金	1,800円 900円×2か月
	b メーター使用料	160円 80円×2か月
	c 超過水量	26m ³ 46m ³ - 20m ³
	d 超過水量料金	2,080円 26m ³ ×80円
	e 小計	4,040円 a+b+d
	f 請求料金(消費税込み)	4,444円 e×1.1
	g 現行料金	3,916円 令和7年11月末日
	h 改定前の差額	528円 f-g
口径20mm	a 基本料金	1,800円 900円×2か月
	b メーター使用料	400円 200円×2か月
	c 超過水量	26m ³ 46m ³ - 20m ³
	d 超過水量料金	2,080円 26m ³ ×80円
	e 小計	4,280円 a+b+d
	f 請求料金(消費税込み)	4,708円 e×1.1
	g 現行料金	4,158円 令和7年11月末日
	h 改定前の差額	550円 f-g

② 下水道使用料金【令和9年7月請求分以降】

項目	金額等	備考
上水道利用	a 基本料金	2,800円 1,400円×2か月
	b 超過水量	26m ³ 46m ³ - 20m ³
	c 超過水量料金	3,900円 26m ³ ×150円
	d 小計	6,700円 a+c
	e 請求料金(消費税込み)	7,370円 d×1.1
	f 現行料金	6,721円 令和7年11月末日
	g 改定前の差額	649円 e-f

※井戸水を使用され下水道に接続されている場合は別途メーター使用料等が必要になります。

③ 上水道料金【令和10年7月請求分以降】

項目	金額等	備考
口径13mm	a 基本料金	2,080円 1,040円×2か月
	b メーター使用料	180円 90円×2か月
	c 超過水量	26m ³ 46m ³ - 20m ³
	d 超過水量料金	2,340円 26m ³ ×90円
	e 小計	4,600円 a+b+d
	f 請求料金(消費税込み)	5,060円 e×1.1
	g1 現行料金	4,444円 令和10年3月末日
	h1 改定前の差額	616円 f-g1
口径20mm	a 基本料金	2,080円 1,040円×2か月
	b メーター使用料	460円 230円×2か月
	c 超過水量	26m ³ 46m ³ - 20m ³
	d 超過水量料金	2,340円 26m ³ ×90円
	e 小計	4,880円 a+b+d
	f 請求料金(消費税込み)	5,368円 e×1.1
	g1 現行料金	4,708円 令和10年3月末日
	h1 改定前の差額	660円 f-g1
口径20mm	a 基本料金	2,080円 1,040円×2か月
	b メーター使用料	460円 230円×2か月
	c 超過水量	26m ³ 46m ³ - 20m ³
	d 超過水量料金	2,340円 26m ³ ×90円
	e 小計	4,880円 a+b+d
	f 請求料金(消費税込み)	5,368円 e×1.1
	g2 現行料金	4,158円 令和7年11月末日
	h2 改定前の差額	1,210円 f-g2

問 上下水道課 ☎323-1112

お知らせ

令和8年二十歳を祝う会のご案内

日時

令和8年1月11日（日）

受付 午後1時から

式典 午後1時30分から

会場

ホリモク生涯学習センター

きらりホール

対象

平成17年4月2日から平成18年4月1日までに生まれた人で、北方町に住民登録がある人及び町内小・中学校を卒業し参加を希望する人

◎案内状の送付について

●町内在住の対象の人には、12月初めまでに案内状をお送りします。

●転出されている人で出席を希望される人は、案内状の送付先を生涯学習センターまでご連絡ください。

申問 生涯学習センター

☎32012200

syogai@town.gifu-kitagata.lg.jp

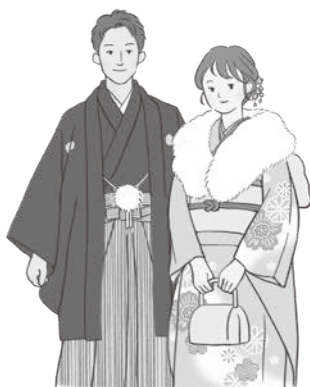

令和8年度放課後児童クラブ（学童保育）の利用申込みについて

期間

11月17日（月）～12月19日（金）

希望される人（長期休暇期間のみの利用を希望される人を含む）は、必ずこの期間内に教育委員会まで申込みしてください。

申込書は教育委員会にて配布中です。

申問 教育委員会

☎32311115

介護予防・日常生活圏域ニーズ調査にご協力ください

介護保険事業計画及び高齢者福祉計画の策定のために、介護予防・日常生活圏域ニーズ調査を実施します。本調査は、高齢者の生活状況や健康状態、生活圏域におけるニーズなどを把握するものです。

対象者には11月初旬に調査票を送付しますので、ご協力をお願いします。

期間

11月初旬（調査票送付日）～11月28日（回答期日）

対象

65歳以上の人（もとす広域連合で無作為抽出された人のみ）

問もとす広域連合 介護保険課

☎32312220

北方町役場 福祉子ども課

☎32311119

健診情報提供に関するご協力
のお願い

町国民健康保険 保健事業

町では保健事業への活用のため、医療機関が持つ検査結果の情報提供事業を実施しています。対象者には今月中に町から依頼文書が届きます。情報提供にご協力いただける人は文書が届きましたら、かかりつけ医へ持参していただきますようお願いいたします。

対象

40歳以上の町国民健康保険被保険者で特定健診未受診、かつ生活習慣病を原因として定期的にかかりつけ医を受診している人

問住民保険課

☎32311113



催し

第21回町民パドルテニス大会を開催

町民パドルテニス大会を開催します。ぜひご参加ください。

日時

12月14日（日）

午前9時受付

場所

アルテックアリーナ

クラス

男女一般、シニア、初・中級

※体験会も行います。

問スポーツ協会（生涯学習センター）

☎32012200

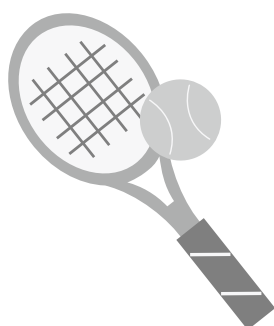

岐阜スーパースポーツ町ホームタウンデー

12月13日(土)、14日(日)は岐阜のバスケットボールチーム「岐阜スーパースポーツ」のホームタウンデーです。
試合を無料で観戦することができます! 迫力満点の試合とチアによるパフォーマンスをご堪能ください!

場 所: OKBぎふ清流アリーナ (岐阜市藪田南2丁目1-1)

対戦相手: vs アースフレンズ東京Z

日 時: 12月13日(土)、14日(日) 各日午前2時開始

チケット: 2階自由席入場無料

取得方法:

- ①二次元コードを読み込む、または、LINE内で「岐阜スーパースポーツ」を検索、または「tts://lin.ee/1iU3mX7」を検索
- ②岐阜スーパースポーツLINE公式アカウントを友だち追加
- ③トーク画面上、左下のキーボードマークを押し、「北方」を入力。自動でチケット引換クーポンが届きます。
- ④試合当日のチケット売り場にて、③で獲得したチケット引換クーポンをスタッフへご提示
- ⑤チケットと引き換え、入場!



問 岐阜バスケットボール(株) ☎227-3974

CGN チャンネル 11月のおすすめ番組



11ch

岐阜スーパースポーツ ホーム戦 生中継

vs トライフーズ岡山

8日(土)午後2時45分~ / 9日(日)午後2時45分~

vs 湘南ユナイテッドBC

22日(土)午後3時45分~ / 23日(日)午後3時45分~

vs 立川ダイス

29日(土)午後1時45分~ / 30日(日)午後1時45分~

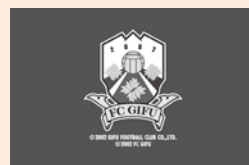

11ch

FC 岐阜 ホーム戦 生中継

vs ガイナーレ鳥取

9日(日)午後6時50分~

vs 栃木シティ

15日(土)午後1時50分~

vs FC大阪

29日(土)午後2時50分~

12ch

エリアトピックス

— LIVE —

月~金 午前7時15分~8時15分 生放送

朝のお出かけ前に知りたい岐阜の情報をお届けします。

再放送はこちら



岐阜県広報



岐阜県からのお知らせ

点字版・音声版をご希望の方は、県庁広報課へご連絡ください

音声版には、CD(デザイン編集)での提供と音声用のテキストデータの配信もあります

この情報は令和7年9月30日現在のものです。

この紙面に関するお問い合わせは、県庁広報課まで ☎058(272)1111(代) FAX 058(278)2506



情報ボックス



県広報は県公式ウェブサイト、広報紙ポータルサイト「マイ広報紙」・「岐阜イーブックス」、広報紙アプリ「マチイロ」でも公開中!
※掲載している二次元コードは、スマートフォンの機種やアプリなどによって、読み込めない場合があります

アイコン
説明



催し



募集



資格・研修



その他



秋のこどもまんなか月間 ぎふっこ応援キャンペーンの開催

11月の「秋のこどもまんなか月間」にキャンペーン参加店舗を利用して、ぎふっこカードを提示すると、期間中だけの特別な特典やサービスが受けられます。

詳細は、特設サイトをご覧ください。

- とき/
11月1日(土)~30日(日)
- 問/県子育て支援課
☎058(272)8077



ぎふSDGsフェスティバル2025を 開催します

より多くの皆さまにSDGsについて考え、取り組んでいただけるよう、下記の期間中、県内各地で自治体や事業者によるSDGs関連イベントを集中開催します。

- とき/11月1日(土)~1月31日(土)
- 問/県SDGs推進課☎058(272)8251

ぎふSDGsフェスティバル

検索



衛生専門学校・看護専門学校 (多治見・下呂)一般入学試験

- 試験日/令和8年1月15日(木)
- 試験場所/各学校
(岐阜市・多治見市・下呂市)
- 願書/学校で12月5日(金)まで配布
ウェブサイトからも入手可。
※一般入学試験の詳細については、各
校のウェブサイトをご参照ください。
- 11月21日(金)~12月5日(金)消印有効
- 問/衛生専門学校☎058(245)8502
多治見看護専門学校☎0572(23)1214
下呂看護専門学校☎0576(25)5775



「人権啓発フェスティバルinぎふ」を 開催します

県では、人権週間(12月4日~10日)の取り組みの一環として、法務局や岐阜市、人権擁護委員連合会と連携し、様々なステージイベントやパネル展、クイズラリー等を行う、人権啓発フェスティバルを開催します。

- とき/12月6日(土)10:00から
- ところ/マサ21(岐阜市)
- 問/県人権施策推進課☎058(272)8250



「犯罪被害者週間」のお知らせ

11月25日(火)~12月1日(月)は、「犯罪被害者週間」です。犯罪は、何の前触れもなく、ある日突然襲ってきます。犯罪被害者等は、様々な問題を抱えており支援を必要としています。支援の第一歩は、県民一人一人が犯罪被害者等の気持ちを理解することです。まずは犯罪被害者等の声に耳を傾け、「私たちにできること」「命の大切さ」について考えることから始めませんか?

- 問/県警広報県民課☎058(271)2424



2026年版「岐阜県民手帳」 販売中です

表紙に「美濃手すき和紙」を使用し、岐阜県の主な行事予定のほか、観光情報、各種統計等、岐阜県の役立つデータ満載のスケジュール手帳です。ぜひお買い求めください。

- 販売場所/県内書店、ホームセンター
Amazonなど
- 料金/1冊800円(税込み)
- 監修/県統計課
- 問/株式会社大洋社☎058(324)2111

スマホやタブレットで
広報紙が読める



広報紙をPC・スマホで
@マイ広報紙



電子書籍ポータルサイト
@岐阜イーブックス



まちを好きになるアプリ
@マチイロ

今月の行事

●顧問弁護士による

無料法律相談

11月10日(月)・25日(火)
※日程が一部異なります。お間違えのないようご注意ください。
相談時間 午後1時～3時
整理番号札は当日午後0時30分からお渡しします。

●福祉センター

323416550

●行政相談

11月14日(金)
午後1時～3時
働く婦人の家

32312500

●人権相談

11月10日(月)
午後1時～3時
総務危機管理課

32311111

●精神保健相談【要予約】

〔医師によるこころの健康相談〕

11月6日(木)
午後2時45分～3時45分
場所 岐阜保健所(各務原市)

11月20日(木)
午後2時～3時
場所 瑞穂市保健センター

〔精神保健福祉士によるこころの相談〕
11月27日(木)
午後1時30分～3時30分
場所 保健センター

●保健センター

32317600

●なかよし広場

葉っぱやどんぐりであそぼう
こども園のみんなと一緒に自然物を
使って遊びましょう。
※動きやすい服装で来てください。
11月18日(火)

時間 午前10時～11時

場所 町立こども園

定員 15組 要予約

未就園児と在園児の触れ合いを大

切にした楽しい遊びを計画していま

す。保護者の人もお子さんと一緒に

楽しんでください。子育て相談も行っ

ています。

町立こども園

32415721

●園庭開放

各保育園で園庭を開放しますの
で、園児との触れ合いを楽しんでく
ださい。また、子育て相談にも応じ
ますので、気軽にお声がけください。
日時 11月14日(金)
午前10時～11時

場所 中・北保育園

対象 町内在住の未就園児・保護者

●子育て広場

保育園のお友達と一緒に、秋の自
然に触れて遊びましょう。
日時 11月28日(金)
午前10時～11時

場所 中・北保育園

対象 町内在住の未就園児・保護者

11月

子ども館であそぼう



きた子ども館(☎323-0254)

みなみ子ども館(☎322-2350)

今月の
ピックアップ
行事

タスポニーにチャレンジ!

3日(月) 午後2時～
スポンジボールを使ったテニスのようなスポーツです。
みんなあつまれ!!
講師:和田清先生 持ち物:水筒

♪サロンコンサート♪

16日(日) 午後2時～
エレクトーンで奏でる素晴らしい演奏を
聴いて心豊かになりましょう♪
～講師:EEE(トリプリー)～

花の苗植え

15日(土) 午後2時～
きれいなお花を植えよう!
持ち物:帽子、水筒

ドッジボール大会

22日(土) 午後2時～
今月も
みんなで盛り上がりよう!

つくって食べよう

29日(土) 午後2時～
子ども館で採れた大根を
調理して食べよう!
※定員20名 申込必要です

モルック大会

30日(日) 午後2時～
優勝目指して頑張ろう!
※雨天中止

児童行事

子育て支援

多世代行事

移動子ども館

メルヘン0歳	6日(木) 20日(木)	午前10時 30分～
メルヘン1歳	12日(水) 26日(水)	
メルヘン2・3歳	13日(木) 27日(木)	
ちびっこルーム	11日(火)	
コアラタイム ムービー	和光会ホームページ北方きた子ども 館から視聴できます	
オープンディ	7日(金) 21日(金)	午前9時30分～

メルヘン0歳	13日(木) 27日(木)	午前10時 30分～
メルヘン1歳	18日(火)	
メルヘン2・3歳	12日(水) 26日(水)	
ちびっこルーム	7日(金) 21日(金)	
ふれあいタイム	14日(金)	午前10時 ～11時30分
つくってあそぼう	28日(金)	

誕生日会 9日(日) 午前10時30分～

誕生日会 16日(日) 午前10時30分～

みんなのお家 21日(金) 午後1時30分～2時30分 場所:円鏡寺広場 内容:クリスマス飾り作り

他にも楽しい行事がたくさんあります! 詳しい内容については、おたよりやホームページを見ていただくか、子ども館へお問い合わせください。
※各行事は子ども館の運営上やむを得ず中止・変更する場合があります

9月中の届出 (敬称略)

出 生

自治会名			氏 名 (ふりがな)	保護者名
東加茂	小川	美詞 (みこと)	晃平	
小柳	野田	唯月 (ゆづき)	大夢	
野田	梨月 (りつき)			
柱本・柱本南	井上	結叶 (ゆいと)	直也	
柱本・柱本南	田邊	伊織 (いおり)	英里	
天狗堂	丹下	柊士朗 (しゅうしろう)	ゆりえ	
高屋	栗本	歩弥 (ふみ)	祥平	
栗本	栗本	菜 (しおり)	純輝	
俵町	川口	福 (ふく)		



● NPO法人ままプラザほっと

・0歳児のママおしゃべりしようよ
(パパも歓迎)

11月10日 (月)

11月28日 (金)

対象 0〜12ヶ月の親子

時間 午前10時30分〜11時30分

場所 ままプラザほっと

参加費 無料 (飲み物・お菓子付き)

定員 5組 (要予約)

無料で缶バッジ作りが出来ます。

遊び場等の情報交流、育児に関する

悩み相談や、ママ友作りの場として

活用してください。

・ほっとの日「秋みつけ」

11月5日〜28日の月・水・金曜日

対象 0歳児〜小学生

時間 午前10時〜午後3時

(正午〜午後1時を除く)

場所 ままプラザほっと

参加費 無料

お子さんと一緒に秋をみつけよう!

秋を感じる植物等を見つけたら、ま

まプラまで持ってきてね。ぷちギフ

トを用意してお待ちしています。

※ Instagram も更新しています。

問 NPO法人ままプラザほっと

☎ 323-12675

(月水金 午前10時〜午後3時)

mama-p-hot-kiagata@ccn.aitain.e.jp



お知らせ



夜間納税相談&夜間納付

毎月第4木曜日 午後8時まで

問 税務課 ☎ 323-1116

11月27日(木)

今月の 町税等の 納付期限

11月30日(日)

上下水道料金(11月請求分)

12月1日(月)

国民健康保険税(5期)
後期高齢者医療保険料(5期)
保育料・給食教材費(11月)
放課後児童クラブ(11月)

水道事故 処理当番

上下水道課

※宅内修繕は有料となります。
即日対応できない
場合があります。

11月 北方ポンプ工業(株)
森町 / ☎ 324-1014

12月 (有)西垣設備
高屋白木 / ☎ 324-2455

マイナンバーカード 夜間・休日交付窓口

夜間交付 11月27日(木) 要予約

午後4時30分〜7時30分

休日交付 11月23日(日) 要予約

午前9時〜正午

【要予約】開庁時間中にお電話にてご予約ください

・マイナンバーカードの受け取り
・電子証明書・暗証番号に関する手続き

問・予約 住民保険課 ☎ 323-1113

北方町地域包括支援センター 夜間高齢者相談窓口

問 地域包括支援センター ☎ 323-5540

11月27日(木)

午後7時30分まで

広報誌閲覧アプリ
「マチイロ」で
広報きたがた
が読める!

二次元コードを読みこんで、アプリ
をダウンロードして、広報きたがた
の読者登録をしてください。
最新号の更新通知やお知らせも
届きます。



岐阜県内のすべてがそろった“電子書籍”ポータルサイト「ギフイーブックス」



2025 第29回
未来タウン北方

ふれあいまつり

11月9日(日)開催

午前9時15分～午後4時

場所：北方町防災公園
(北方町庁舎北)

駐車場：北学園職員駐車場 他
(北学園グラウンドは駐車場ではありません)
昨年度と駐車場が異なっていますのでご注意ください。

マイダンススクール岐阜
午後0時15分～

北方学園ダンス部
ミニコンサート
午後1時15分～

お菓子プレゼント

午後0時45分～

餅配布

午後3時30分～

お楽しみ券

午前8時30分～
北方町庁舎前にて配布

先着
400名

午前9時15分	お楽しみ券抽選 時の太鼓・北方民謡保存会 【和太鼓・民謡】(45分)
午前10時	
午前10時15分	開場式(30分)
午前10時45分	ナンバーワン戦隊ゴジュージャーショー 【キャラクターショー】(1時間)
午前11時45分	山口 晃司【三味線】(30分)
午後0時15分	マイダンススクール岐阜【ダンス】(10分)
午後0時45分	大道芸 ASUKA グリーティング【大道芸】(20分)
午後1時15分	お菓子プレゼント【商工会】(30分)
午後1時45分	北方学園ダンス部ミニコンサート【ダンス】(30分)
午後2時15分	大道芸 ASUKA【大道芸】(30分)
午後3時15分	ナンバーワン戦隊ゴジュージャーショー 【キャラクターショー】(1時間)
午後3時30分頃	
午後4時	餅配布

ナンバーワン戦隊ゴジュージャーショー



出演 ①午前10時45分～
②午後2時15分～

©テレビ朝日・東映AG・東映

山口晃司 (三味線奏者)

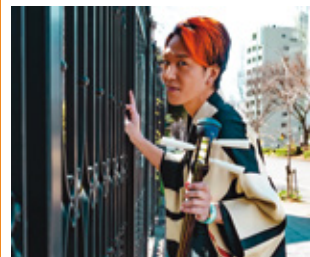

出演 午前11時45分～

大道芸 ASUKA



(グリーティング) 午後0時25分～
(大道芸ステージ) 午後1時45分～

ロボット運動会に思う

秋の運動会シーズンもそろそろ終わりですが、先日、中国で人型ロボットによる運動会が開催されたとのニュースがありました。日本を含む各国から500体を超えるロボットが参加したそうで、凄い速さで走るロボットに驚かされる一方で、サッカーでは次々にロボットが転んでしまい試合にならなかった、というコミカルな様子も報じられました。

ロボット技術の進化は大変素晴らしいことで、今後の人口減少問題の一助になることは間違いありません。また、例えば福島原発の廃炉作業では、大変な苦勞をして、やっと耳かき一杯分の放射性物質を取り出せたという話を聞くと、早く画期的なロボットが出来て、効率よく作業が進まないものかと期待してしまいます。

しかしながら、運動会種目の一つにキックボクシングがあったことには、少々違和感を覚えました。なぜなら格闘技種目は、ロボットの軍事利用を直接的に想起させるからです。キックボクシングという競技では、単に相手を攻撃するだけではなく、相手の攻撃をうまくかわす技術が必要になります。近い未来には、リングの上ではなく実際の戦場で、ロボットが相手の攻撃を難なくかわしつつ確に反撃してくるような、恐ろしい世の中になるのでしょうか。

考えてみれば、子どものころに見ていた日本のアニメ「鉄人28号」や「鉄腕アトム」などはロボットの軍事利用そのものでした。当時は自由自在に動くロボットなど夢物語にすぎず、何の恐怖も違和感もありませんでした。それが、いざ現実味を帯びてきたときには、素直に喜ばず恐ろしささえ感じるようになるのは、正直、残念で複雑な思いです。結局のところ、時代は違えど、どんな技術もシステムも、利用する人の「良心」に頼らなければ成立しないのだと思います。

北方町長 戸部哲哉

町長のつぶやき